



ΕΛΛΗΝΙΚΗ ΔΗΜΟΚΡΑΤΙΑ
ΠΕΡΙΦΕΡΕΙΑ ΝΟΤΙΟΥ ΑΙΓΑΙΟΥ
ΚΛΙΜΑΚΙΟ ΕΛΕΓΧΟΥ ΠΟΙΟΤΗΤΑΣ
ΠΕΡΙΒΑΛΛΟΝΤΟΣ ΔΩΔ/ΣΟΥ
(Κ.Ε.Π.Π.Ε. ΔΩΔ/ΣΟΥ)

ΔΙΝΕΙ ΠΕ.ΧΕ.ΕΧΕ. ΔΩΔΙΣΟΥ
ΠΕΡΙΦΕΡΕΙΑ Ν. ΑΙΓΑΙΟΥ
Αριθ. Πρωτ.: 335
Επιβλήθηκε την: 18.06.20

Ρόδος, 18/6/2020

Προς : ΠΝΑΙ, Δ/ση ΠΕΧΩΣΧΕ Δωδ/σου

Κα Παναγιώτου 18.6.20

ΘΕΜΑ: Έκθεση αυτοψίας μετά από περιβαλλοντικό έλεγχο σε συνεργείο-μηχανουργείο αυτοκινήτων ιδιοκτησίας Βονάκη Γεώργιου που στεγάζεται στο κτηριακό συγκρότημα «Μανουσέλη» στην περιοχή Αγ.Βαρβάρα του Δήμου Ρόδου.

Σχετ.:

1. Ο Ν.1650/85 (ΦΕΚ 160 Α/18-10-86) «Για την προστασία του περιβάλλοντος» όπως αυτός τροποποιήθηκε και ισχύει σήμερα.
2. Ο Ν.4014 (ΦΕΚ 209Α)/21-09-2011 «Περιβαλλοντική αδειοδότηση έργων και δραστηριοτήτων, ρύθμιση αυθαιρέτων σε συνάρτηση με δημιουργία περιβαλλοντικού ισοζυγίου και άλλες διατάξεις αρμοδιότητας Υπουργείου Περιβάλλοντος».
3. Ο Ν.4042/2012 άρθρο 55 παρ.1 «Τροποποίηση διατάξεων του Ν.4014/2011(ΦΕΚ24/Α/13-02-2012).
4. Το Κ.Υ.Α. αριθμ.Η.Π.13588/725/383Β/2006 Μέτρα όροι και περιορισμοί για την διαχείριση επικινδύνων αποβλήτων σε συμμόρφωση με τις διατάξεις της οδηγίας 91/689/ΕΟΚ «για τα επικίνδυνα απόβλητα» του Συμβουλίου της 12ης Δεκεμβρίου 1991. Αντικατάσταση της υπ' αριθμ. 19396/1546/1997 κοινή υπουργική απόφαση «Μέτρα και όροι για τη διαχείριση επικίνδυνων αποβλήτων» (Β'604).
5. Η με Α.Π.82/10-2-2020(ΑΔΑ:Ψ7ΟΡ7ΛΞ-Ι3Φ) Απόφαση Αντιπεριφερειάρχη Δωδ/σου, περί συγκρότησης του ΚΕΠΠΕ Δωδ/σου.
6. Την με Α.Π.255/15-05-2020 Καταγγελία του κ. Σπανού Θωμά – Δημήτριου Χρήστου κατά του κ. Βονάκη Γεώργιου .
7. Η με Α.Π.255 (σχετ.270) /25-5-2020 Πρόσκληση μελών κλιμακίου ελέγχου ποιότητας Περιβάλλοντος Δωδ/σου (ΚΕΠΠΕ Δωδ/σου) για την πραγματοποίηση της αυτοψίας.
8. Η με Α.Π.οικ.322/15-6-2020 Πρόσκληση μελών κλιμακίου ελέγχου ποιότητας Περιβάλλοντος Δωδ/σου (ΚΕΠΠΕ Δωδ/σου) για την σύνταξη του πρακτικού της έκθεσης αυτοψίας.

Σήμερα 18/6/2020 ημέρα Πέμπτη και ώρα 13:00 τα μέλη του ΚΕΠΠΕ Δωδ/σου κατόπιν της -8- σχετ. πρόσκλησης συναντήθηκαν στα γραφεία της Περιφέρειας Νοτίου Αιγαίου – Δ/ση Περιβάλλοντος και Χωρικού Σχεδιασμού Δωδ/σου προκειμένου να συνταχθεί το πρακτικό της έκθεσης αυτοψίας μετά τον έλεγχο που πραγματοποιήθηκε στο συνεργείο αυτοκινήτων-μηχανουργείο ιδιοκτησίας του Βονάκη Γεώργιου.

Συγκεκριμένα:

Στις 28/5/2020 ημέρα Πέμπτη και ώρα 9:00 π.μ. τα μέλη του Κ.Ε.Π.Π.Ε Δωδ/σου κατόπιν της -7- σχετ. πρόσκλησης της Δ/σης ΠΕΧΩΣΧΕ Δωδ/σου πραγματοποίησαν αυτοψία, στο κτηριακό συγκρότημα «Μανουσέλη» περιοχής Αγ.Βαρβάρα Δήμου Ρόδου όπου στεγάζεται η επιχείρηση συνεργείου αυτοκινήτων – μηχανουργείου ιδιοκτησίας του Βονάκη Γεώργιου προκειμένου να ελεγχθούν τα καταγγελλόμενα της -5-σχετ. καταγγελίας του κ. Σπανού Θωμά – Δημήτριου Χρήστου.

Σύμφωνα με την ανωτέρω καταγγελία και όσον αφορά στα θέματα υποβάθμισης περιβάλλοντος για τα οποία πραγματοποιήθηκε ο περιβαλλοντικός έλεγχος από το κλιμάκιο αναφέρονται τα εξής:

Α. « σε παράνομο στέγαστρο που έχει φτιάξει και έχει επεκτείνει παρανόμως το ενοικιαζόμενο μηχανουργείο σωρεδοντας εμπροσθεν αυτού παλιοσιδέρα παντελώς άχρηστα και απόβλητα με τα οποία έχει κάνει κατάληψη στον κοινόχρηστο χώρο που είναι σημείο διέλευσης όλων των επισκεπτών»

Β. Έχει κάνει κατάληψη με τα απόβλητα του στον όμορο χώρο της ιδιοκτησίας μου στην 84Κ.Μ. Γαιών Ρόδου και με την ενέργεια του να κάνει κατάληψη και στον νέο χώρο στον οποίο έγινε εκχωμάτωση»

Γ. Πέραν δε τούτων τα απόβλητα του τα έχει εναποθέσει εφαιπτόμενα της ιδιοκτησίας μου και μου δημιουργεί πρόβλημα ελεύθερης σε αυτήν πρόσβασης και γενικότερα την υποβαθμίζει όπως όλη την περιοχή και την απαξιώνει»

Κατά τον έλεγχο διαπιστώθηκαν τα ακόλουθα:

1. Στο συνεργείο αυτοκινήτων – μηχανουργείο ιδιοκτησίας του κου Βονάκη Γεώργιου υπάρχει στέγαστρο επεκτείνοντας το χώρο του μηχανουργείου όπου εκεί βρίσκονται προς επισκευή χορτοκοπτικές μηχανές , μηχανές αυτοκινήτων και οχήματα.
2. Σε χώρο διαγώνια και απέναντι του μηχανουργείου ο κος Βονάκης Γεώργιος έχει εναποθέσει περίπου 24 οχήματα από τα οποία περίπου 8 είναι με πινακίδες και άλλα 16 χωρίς πινακίδες. Σύμφωνα με τον κο Βονάκη Γεώργιο μερικά είναι προς επισκευή και άλλα προς απόσυρση . Ανάμεσα στα παλιά προς επισκευή και απόσυρση οχήματα έχουν εναποτεθεί και παλιά σκάφη , παλιές χορτοκοπτικές μηχανές , παλιοσίδερα , άδεια πλαστικά μπιτόνια από λάδι μηχανής, ελαστικά, μπάζα κλπ. Αυτό έχει σαν αποτέλεσμα την δημιουργία ανθυγιεινών συνθηκών και υποβάθμισης περιβάλλοντος.
3. Ζητήθηκαν από τον κο Βονάκη Γεώργιο η άδεια λειτουργίας και η περιβαλλοντική αδειοδότηση της επιχείρησης τα οποία δεν προσκομίστηκαν.

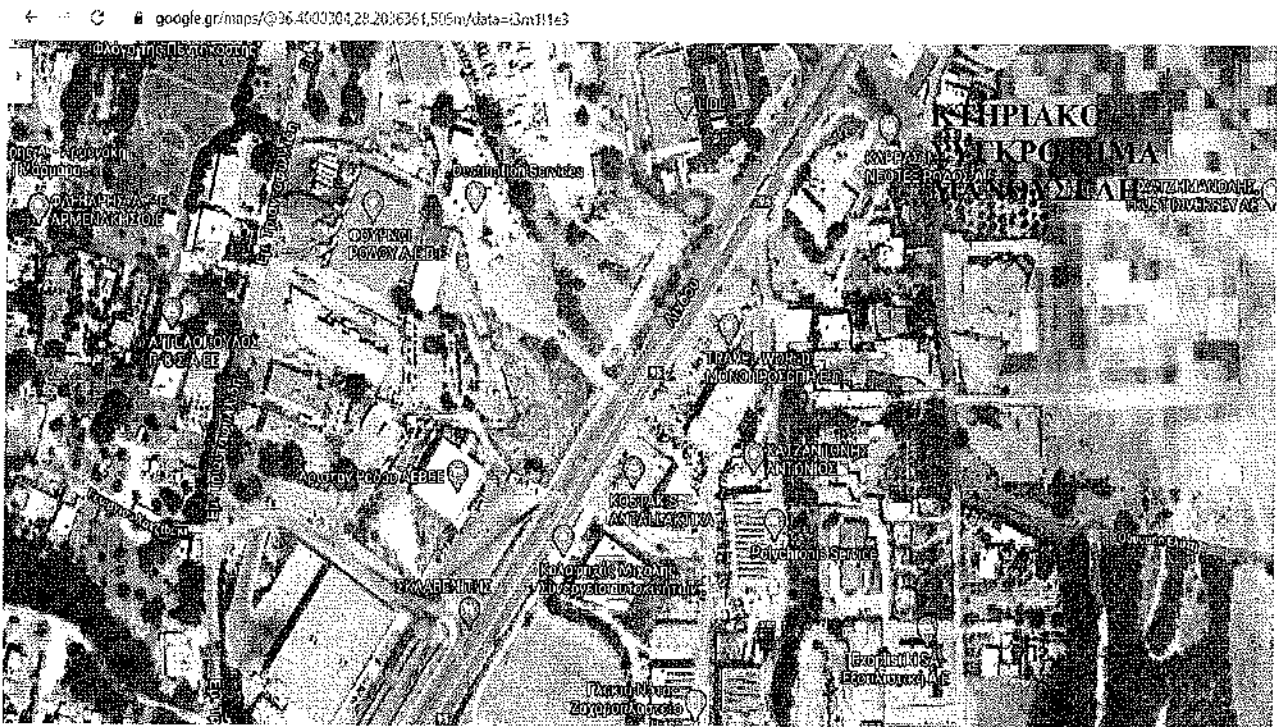

ΕΙΚ.1 ΤΟΠΟΘΕΣΙΑ ΚΤΗΡΙΑΚΟΥ ΣΥΓΚΡΟΤΗΜΑΤΟΣ «ΜΑΝΟΥΣΣΕΛΗ»

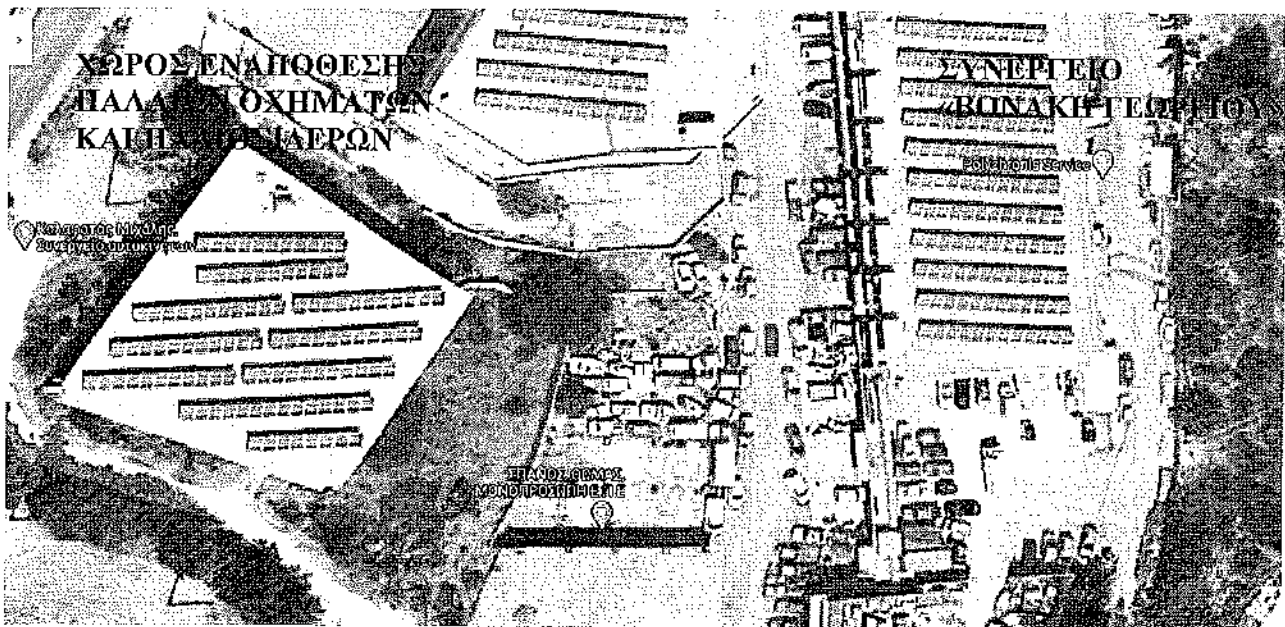

ΕΙΚ.2 ΣΥΝΕΡΓΕΙΟ ΒΟΝΑΚΗ ΓΕΩΡΓΙΟΥ ΚΑΙ ΧΩΡΟΣ ΕΝΑΠΟΘΕΣΗΣ ΠΑΛΑΙΩΝ ΟΧΗΜΑΤΩΝ ΚΑΙ ΠΑΛΙΟΣΙΔΕΡΩΝ.

4. Κατά την αυτοψία έγιναν επί τόπου οι απαραίτητες συστάσεις για την τήρηση της νομοθεσίας από τον ΙΚΟ Βονάκη Γεώργιο κατά την λειτουργία του μηχανουργείου του.

Επισημαίνεται ότι τα προς απόσυρση οχήματα (οχήματα στο τέλος του κύκλου ζωής τους- Ο.Τ.Κ.Ζ) και παλιοσίδηρα συνιστούν στερεά απόβλητα και συμπεριλαμβάνονται στον Κατάλογο Αποβλήτων (-4-σχετ.ΚΥΑ) σύμφωνα με το Παράρτημα της απόφασης 2000/532/ΕΚ όπως έχει τροποποιηθεί με τις αποφάσεις 2001/118/ΕΚ ,2001/119/ΕΚ και 2001/573/ΕΚ της Επιτροπής ΕΚ (Ευρωπαϊκός Κατάλογος Αποβλήτων (Ε.Κ.Α.).

Σύμφωνα με το Άρθρο 14 του Ν.4042/12 ισχύει:

«Προστασία της ανθρώπινης υγείας και του περιβάλλοντος

Η διαχείριση των αποβλήτων πραγματοποιείται χωρίς να τίθεται σε κίνδυνο η ανθρώπινη υγεία και χωρίς να βλάπτεται το περιβάλλον...»

Σύμφωνα με το **Άρθρο 24** του Ν.4042/12 ισχύει:

Ευθύνη για τη διαχείριση των αποβλήτων

1. Οι αρχικοί παραγωγοί ή άλλοι κάτοχοι αποβλήτων πραγματοποιούν οι ίδιοι την επεξεργασία των αποβλήτων ή αναθέτουν την επεξεργασία σε έμπορο ή σε οργανισμό ή σε επιχείρηση που εκτελεί εργασίες επεξεργασίας αποβλήτων ή μέσω διακανονισμού με δημόσιο ή ιδιωτικό οργανισμό συλλογής αποβλήτων σύμφωνα με τα άρθρα 14 και 29.

2. Όταν τα απόβλητα μεταφέρονται από τον αρχικό παραγωγό ή κάτοχο σε ένα ή περισσότερα νομικά πρόσωπα, που αναφέρονται στην παράγραφο 1, για προκαταρκτική επεξεργασία, αυτό δεν συνεπάγεται, κατά γενικό κανόνα, απαλλαγή από την ευθύνη για τη διεξαγωγή μιας εργασίας πλήρους ανάκτησης ή διάθεσης.

Σύμφωνα με το **Άρθρο 28** του Ν.4042/12 ισχύει:

Διάθεση

Ο παραγωγός ή ο κάτοχος των αποβλήτων, αν αυτά δεν υποβληθούν σε εργασίες ανάκτησης, σύμφωνα με την παράγραφο 1 του άρθρου 26, έχει υποχρέωση να τα διαθέσει με ασφάλεια σύμφωνα με τα οριζόμενα στο άρθρο 14.

Η ανεξέλεγκτη διάθεση στερεών αποβλήτων είτε γίνεται σε δημόσιες είτε σε ιδιωτικές εκτάσεις συνιστά παράνομη πράξη για την οποία επιβάλλονται διοικητικές κυρώσεις του αρθ.30 του Ν.1650/86 όπως τροποποιήθηκε με το άρθ.21 του Ν.4014/11 και εν προκειμένω έχει ως συνέπεια την υποβάθμιση του περιβάλλοντος κατά την έννοια των ορισμών του αρθ.2 παρ.4 του Ν.1650/86 (ΦΕΚ160 Α/16-10-1986) με κύριο χαρακτηριστικό την αλλοίωση του τοπίου αλλά και την δημιουργία ανθυγιεινών συνθηκών.

Η ανωτέρω παράβαση επισύρει τις διοικητικές κυρώσεις του άρθρου 30 του Ν.1650/86, σύμφωνα με το οποίο σε φυσικά ή νομικά πρόσωπα που προκαλούν οποιαδήποτε ρύπανση ή άλλη υποβάθμιση του περιβάλλοντος ή παραβαίνουν τις διατάξεις του παρόντος ή των κατ' εξουσιοδότησή του εκδιδόμενων διαταγμάτων ή υπουργικών αποφάσεων ή αποφάσεων της Αποκεντρωμένης Διοίκησης ή της Περιφέρειας, ανεξάρτητα από την αστική ή ποινική ευθύνη, επιβάλλεται ως διοικητική κύρωση πρόστιμο από πεντακόσια (500) μέχρι δύο εκατομμύρια (2.000.000) ευρώ.

Κατά την αυτοψία ελήφθησαν φωτογραφίες οι οποίες ακολουθούν σε **ΠΑΡΑΡΤΗΜΑ ΦΩΤΟΓΡΑΦΙΩΝ** που επισυνάπτεται στην παρούσα.

Κατόπιν τούτων ο κος Βονάκης Γεώργιος παρακαλείται:

1. να στείλει τις απόψεις του εντός δέκα ημερών από την παραλαβή της παρούσας επί των ανωτέρω στην Δ/ση Περιβάλλοντος και Χωρικού Σχεδιασμού Δωδ/σου (υπόψιν ΚΕΠΠΕ Δωδ/σου) τηρώντας την διαδικασία παροχής έγγραφων εξηγήσεων σύμφωνα με τις διατάξεις του Ν.1650/86 αρθ.30 παρ.4 .
2. να προσκομίσει την άδεια λειτουργίας συνοδευόμενη από την εγκεκριμένη τεχνική περιγραφή και τα σχέδια καθώς και εγκεκριμένη μελέτη περιβαλλοντικών όρων σε ισχύ συνοδευόμενη από την απόφαση έγκρισης αυτής σύμφωνα με τον Ν. 4014/19.09.2011 (ΦΕΚ 209 Α'21.09.2011).
3. να λάβει όλα τα απαραίτητα μέτρα για την αποκατάσταση της υποβάθμισης του περιβάλλοντος του εν λόγω χώρου .

Στην παρούσα επισυνάπτεται ΠΑΡΑΡΤΗΜΑ ΦΩΤΟΓΡΑΦΙΩΝ

Τα μέλη του Κ.Ε.Π.ΠΕ Δωδ/σου

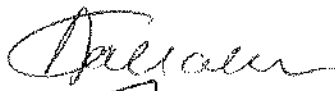
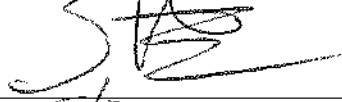
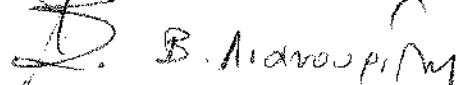
Πανοπούλου Ελένη Περιφέρεια Νοτίου Αιγαίου Δ/ση Περιβάλλοντος & Χωρικού Σχεδιασμού Δωδ/σου	
Κακάκη Άννα Περιφέρεια Νοτίου Αιγαίου Δ/ση Δημόσιας Υγείας	
Σταματιάδης Ποθητός Δήμος Ρόδος Δ/ση Περιβάλλοντος και Πρασίνου	
Λιανουρίδης Βασίλης Περιφέρεια Νοτίου Αιγαίου Δ/ση Μεταφορών Δωδ/σου	

ΠΑΡΑΡΤΗΜΑ ΦΩΤΟΓΡΑΦΙΩΝ ΠΟΥ ΕΛΗΦΘΗΣΑΝ ΚΑΤΑ ΤΗΝ ΑΠΟ 28/5/2020
ΑΥΤΟΨΙΑ



